Mała Jedenastka

nr 4
2021/2022

3 2 1...

Wielkie odliczanie!

Co słychać w "Małej Szkole"?

13
04

Lekcja umuzykalniająca

Dźwięki różnych instrumentów "płynęły" po naszym szkolnym korytarzu. Lekcja umuzykalniająca przybliżyła nam kilka znanych utworów i jednocześnie zmotywowała nas do zabawy. Podczas słuchania "Karnawału zwierząt" zgadywaliśmy o jakich zwierzętach była mowa. Usłyszeliśmy również jazzową wersję "Dla Elizy".

06
05

Żywa lekcja zoologii

Gościliśmy pana Andrzeja Pająka, który przybliżył nam świat przyrody. Tym razem mieliśmy okazję z bliska zobaczyć, a nawet dotknąć niektóre gatunki ssaków.

18
05

KONKURS RECYTATORSKI

18 maja w naszej szkole odbył się Miejski Konkurs Recytatorski "To właśnie Polska!". Tego dnia na małej sali gimnastycznej panował klimat patriotyczny - taka też była tematyka konkursu.
Dzięki Wojewódzkiemu Ośrodkowi Metodycznemu i naszej Jedenastce, uczniowie z 12 rybnickich szkół, z klas 1-3, mogli wzajemnie ubogacać się wierszami i jednocześnie rywalizować o zakwalifikowanie się do etapu wojewódzkiego. Naszą szkołę reprezentowała Kaja Wojtczak z kl. 2c. Poziom konkursu był bardzo wysoki, a uczniowie rewelacyjnie przygotowani.
Uczniom, którzy zakwalifikowali się do etapu wojewódzkiego życzymy powodzenia i trzymamy kciuki!

Kaja Wojtczak z kl. 2c

Uczestnicy Konkursu

31
05

KONKURS - PIERWSZA POMOC

Jak ważna jest wiedza na temat pierwszej pomocy, wszyscy wiemy! Taką wiedzą mieli okazję wykazać się uczestnicy szkolnego konkursu pierwszej pomocy. Wiedzą teoretyczną i praktyczną wykazały się uczennice z klas 2 i 3 - Lena Sobieraj z kl. 2b i Laura Bratek z kl. 3b, które zakwalifikowały się do konkursu miejskiego.

Uczestnicy szkolnego konkursu

Lena i Eliza na etapie miejskim

Pamiętamy o zdrowym odżywianiu

W dyskusji o tym, co smaczne, co kto lubi, zawsze pojawia się temat soków. No cóż, te które kupujemy w sklepach to często jedynie napoje o smaku soków. Jak zatem sprawdzić prawdziwy smak soku? Najprościej zrobić go samemu i porównać! Jak postanowiliśmy, tak zrobiliśmy. Pani Kasia przyniosła sokowirówkę, a dzieci przygotowane kawałki jabłek, marchewki i cytryny.

Prawdziwie naturalny sok wszystkim bardzo smakował. Dzieci miały okazję przekonać się również, że naturalny sok się rozwarstwia, a jabłko powoduje, że ciemnieje - tak dzieje się bez konserwantów! I o to chodzi!

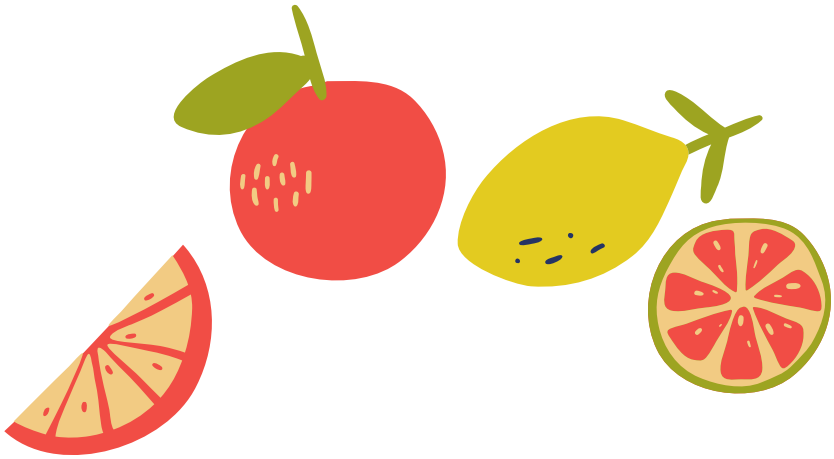

Nie ma jak starsi koledzy

Sentyment każe czasem wracać moim starszym uczniom do swoich sal w budynku nr 2.
Tak też było i tym razem... Od strony balkonu pojawili się moi byli uczniowie. Ponieważ dzieciom imponują starsi koledzy, ciekawość w stosunku do uczniów, którzy dawno przerośli panią była bardzo duża. Umówiliśmy się na wspólną lekcję.
Najpierw był podział na grupy, gdzie szefami zostali oczywiście piątoklasiści. Potem błyskawiczny wybór osób do grup i objaśnienie pracy. Zaczęły powstawać plakaty z okazji Dnia Ziemi. Praca szła doskonale i muszę przyznać, że umiejętności kierownicze Karoliny, Doroty, Bartka i Franka były znakomite, a świetne efekty pracy uwieczniliśmy na wspólnych zdjęciach.

Jestem przekonana, że to zapowiedź dobrej współpracy na przyszłość! Wszyscy byli naprawdę zadowoleni!

Dzień Dziecka

To dzieci lubią najbardziej na świecie… I w tym roku było bardzo miło w 2c. Najpierw kino i film „Detektyw Bruno”, potem lody, ale żeby było najbardziej zdrowo, jak się da, Tymoteusz zdradził nam, gdzie są pyszne lody rzemieślnicze z niską zawartością cukru.
NO I… **BYŁO NAPRAWDE SMACZNIE!**

Nasz „lodowy” przewodnik Tymek (po lewej) już zdążył spałaszować swoją porcję.
Polecamy to dobre miejsce i miłą obsługę!

Klasa 3c również tego dnia wybrała się do kina. Nie spotkali się jednak z 2c na seansie, ponieważ Trzecioklasiści wybrali się na "Pan Wilk i spółka". Loteria fantowa, spacerek i kino dobrze nam zrobiły, więc TEN dzień z pewnością można uznać za udany!

Wycieczki

Wycieczka do teatru Ateneum

Tymek animujący swoje zwierzątko

26 kwietnia klasa 2c była na wycieczce w Katowicach. Celem było przedstawienie teatralne oraz warsztaty. Od nich właśnie zaczęła się nasza przygoda z teatrem. Z kawałka szarego papieru, który najpierw trzeba było zmiękczyć formowaliśmy różne stworzenia. Potem je ożywialiśmy ruchem i słowem, czyli animowaliśmy. Zabawa była wspaniała, chociaż niektórzy bardzo przeżywali, że ich postacie nie były dość perfekcyjne… cóż to przecież ćwiczenie czyni mistrza. Może warto czasem pobawić się w domu?

Rafał ze swoim stworkiem

Pani Ania prowadząca warsztaty opowiadała nam później o rodzajach lalek teatralnych. Były oczywiście pacynki, kukiełki, jawajki i marionetki. Wszystkie można było zobaczyć, a niektóre witały się z nami, jak ta na zdjęciu.

Julian wita się z wilkiem

Obejrzeliśmy przedstawienie pt. „Baśn o trzech zorzach". Oczywiście robienie zdjęć w trakcie spektaklu jest zabronione, ale urzekła nas bajeczna scenografia a treść przedstawienia wzruszyła i bardzo się podobała. Polecamy wybrać się do Katowic na to przedstawienie.

Klasa 2c w komplecie,
w foyer teatru Ateneum.

WYCIECZKA DO CHLEBOWEJ CHATY

Klasy 2c i 3c 19 maja pojechały na wycieczkę do Brennej, do Chlebowej Chaty. Nasz pobyt zaczął się poczęstunkiem, czyli kiełbaską z ogniska i pysznym chlebkiem.

Potem były „szaleństwa" na zjeżdżalni… całkiem pomysłowo urządzonej, na górce pokrytej warstwą banerów… i można.
Potem zrobiliśmy spacer nad rzekę Brennicę. Oczywiście, jak to bywa w takich sytuacjach niektóre dzieci zostały „zaatakowane" przez wodę. Na szczęście upał był tak duży, że szybko mokre nogi wyschły.

Następnie przeszliśmy na zajęcia warsztatowe. Najpierw słuchaliśmy opowieści o tym jak dawniej się żyło, jak oszczędzało się wodę, jakie zboża uprawiano.

Teresa i Marysia - czyżby niewidzialna woda była zimna?

Potem oddzielaliśmy śmietanę od mleka w specjalnym urządzeniu, w którym „krasnoludki", czyli siła odśrodkowa ma najważniejsze znaczenie.

Zuzia, Jasiek i Adam oddzielający śmietanę od mleka

Powstałą śmietanę, która została przelana do maselnicy ubijaliśmy, aby otrzymać masło.

Tymek i Marysia podczas produkcji masła

Po ubiciu masła, dowiedzieliśmy się, jak robi się biały ser, kosztowaliśmy serwatkę i maślankę. Było sporo amatorów na te prawdziwe rarytasy.

Potem przyszła pora na zwiedzanie stodoły i sprzętów, które się tam znajdowały. Każdy spróbował machnąć cepem, ale poznaliśmy też inne narzędzie i maszyny rolnicze używane w dawnych czasach.

Kaja używająca cepa

Maciek, Alicja, Klaudia i Oliwia

No i najprzyjemniejszy moment: wchodzimy gdzie chcemy (oczywiście gdzie możemy), a pani robi nam zdjęcia.

Rafał, Jasiek i Amelia

Potem jeszcze był bardzo ciekawy wykład o pszczołach i pieczenie podpłomyków w tradycyjnym piecu.
Podpłomyki formowaliśmy sami, a na łopacie jak z bajki o „Jasiu i Małgosi” pani prowadząca wkładała je do pieca. Potem jedliśmy je z miodem, z masłem, które sami zrobiliśmy i ze… SMAKIEM!

Hania i jej podpłomyk

Oczywiście były też zakupy pamiątek,
a wycieczkę można uznać jako bardzo udaną!

Klasa 3c

Klasa 3a wybrała się na wycieczkę do w Chwałęcicach. Było ognisko z pieczeniem kiełbasek oraz długi spacer ścieżką edukacyjną po lesie. Oczywiście dołączyli do nas Rodzice, którzy rozpalili ognisko i pomagali w pieczeniu kiełbasek. Oj! Piekły się nie tylko kiełbaski. Odwiedziliśmy także plac zabaw, a chłopcy mieli okazję zagrać w nogę. Pogoda i humory nam dopisały co widać na zdjęciach.

Uczniowie z klasy 3a

Sukcesy młodych plastyków

Dzieci z kółka plastycznego biorą udział w wybranych konkursach plastycznych.
Nasza lista laureatów powiększyła się w tym semestrze.
Mimo, że niektóre podsumowania jeszcze się nie odbyły, albo nie dotarły do nas dyplomy, możemy przedstawić naszych zwycięzców:

Wojewódzki konkurs plastyczny ekologiczny:

Tymoteusz Wertepny- nagroda
Filip Głowacki – nagroda

Rejonowy konkurs plastyczny „Idzie wiosna"

Natalia Margalska- wyróżnienie
Amelia Głowacka – wyróżnienie
Tymoteusz Tabacki- kwalifikacja do wystawy
Rafał Herman- kwalifikacja do wystawy

Międzynarodowy konkurs plastyczny „Inne spojrzenie"

W tym przypadku udało nam się dotrzeć na podsumowanie konkursu, na którym
Kacper Latocha zdobył wyróżnienie

Kacper po odbiorze dyplomu i przy swojej pracy z opiekunem p. Kasią Michalik-Kiszka

To bardzo prestiżowy konkurs i tym bardziej cieszy nas, że uczeń naszej szkoły znalazł się w gronie laureatów!

Do sukcesów możemy jeszcze dopisać
PLATYNOWY MEDAL dla Wiktorii Krysy,

zdobyty na międzynarodowym konkursie plastycznym „Pentel" w Japonii.

Czekamy na dyplom i mamy nadzieję, że dotrze przed zakończeniem roku szkolnego.

Gratulujemy sukcesów!

Ciekawa lekcja

20 maja Pan Marek Żyła, reżyser i aktor teatralny, a przede wszystkim tata naszej uczennicy 1a - Róży, złożył wizytę w tej klasie. Przygotował dla dzieci spektakl pt. "Walizki", który wyzwolił w widzach mnóstwo radości i śmiechu.
Dzieci, dzięki tym zajęciom, mogły zobaczyć czym są lalki teatralne. Miały możliwość pobawienia się w aktora lalkowego i poruszać kukiełkami i marionetkami. Było mnóstwo radości i ekspresji.

Polecamy zajęcia z Panem Żyłą!

Strefa Młodego Pisarza

Opowiadania detektywistyczne

"Uprowadzenie Daisy"

Dawno, dawno temu żył sobie jamnik o imieniu Daisy. Był rudy, miał krótkie łapki i długie uszy. Pewnego razu Daisy została sama, bo właściciele pojechali na długie zakupy. Przez okno, które było otwarte wszedł porywacz, który chciał zabrać jamniczkę. Daisy dzielnie walczyła, ale nie udało jej się wydostać z rąk bandyty i została porwana. Właściciele wrócili i zobaczyli, że Daisy nie ma. Szukali po całym domu, ale nie znaleźli. Byli zrozpaczeni i bardzo smutni. Właściciele poszli na komendę i zgłosili zaginięcie psa. Detektyw przejrzał dom i zobaczył, że okno jest otwarte. Stwierdził, że w takim razie porywacz przedostał się do domu przez okno. Detektyw zobaczył także, że w domu jest straszny bałagan. Wskazywało to na to, że Daisy musiała walczyć. Detektyw zauważył jeszcze krew i dał ją technikowi kryminalnemu do zbadania. Okazało się że to ludzka krew. Wskazywało to na to, że Daisy ugryzła porywacza. W tym samym czasie porywacz kazał Daisy kraść pieniądze, bo inaczej ją zastrzeli. Jamniczka więc posłuchała porywacza i poszła. Bandyta założył Daisy obrożę, która pokazuje gdzie jest i gdy Daisy będzie chciała uciec porywacz będzie ją widział. Jamniczka poszła do pewnego Pana, aby ściągnął jej tą obrożę i żeby dał jej czarną farbę. Ten Pan rozumiał mowę psów, więc zniszczył obrożę i dał Daisy farbę, o którą prosiła. Daisy rozlała farbę i zamoczyła w niej łapki. Wracając do porywacza robiła ślady łapek. Detektyw zobaczył czarne odciski psich łapek i pobiegł za nimi. Kiedy Daisy wróciła z niczym porywacz ją podniósł i chciał ją skrzywdzić. Na szczęście detektyw z policją przyszli na czas i go powstrzymali. Detektyw zabrał Daisy i oddał właścicielom, a porywacza aresztowano. Wystraszona jamniczka w końcu znalazła się w swoim ukochanym domu. Cały czas z radości merdała ogonkiem. Za ocalenie Daisy właściciele chcieli dać detektywowi 1000 złotych. Detektyw bardzo się ucieszył, ale nie przyjął pieniędzy. Zaproponował, aby przekazali je na bezdomne zwierzęta. To był bardzo ciężki dzień, ale na szczęście wszystko skończyło się szczęśliwie.

Tymoteusz Wertepny, kl. 2c

"JAK BUBUŚ ZOSTAŁ DETEKTYWEM"

Dawno temu albo całkiem niedawno – nie wiadomo kiedy, żył sobie chomik Bubuś, który chciał zostać detektywem. Nigdy jednak nie miał do tego okazji. Aż pewnego dnia zgubiła mu się jego ulubiona pluszowa marchewka. „Ojej! Gdzie ona jest?”. Chomik Bubuś bardzo się zmartwił. Chwilę potem pomyślał, że to znakomita okazja, by zrealizować swoje marzenie. Wziął lupę i wyruszył w drogę. Tuż za zakrętem zauważył pomarańczową niteczkę. Spojrzał przez lupę: „To na pewno z mojej marchewki!”. Nieco dalej zobaczył ślady małych łap. „ Hm, wyglądają zupełnie jak moje.”. Ślady doprowadziły detektywa do norki jego przyjaciela. Tuptuś trzymał dwie jednakowe pluszowe marchewki: „Chyba przez przypadek wziąłem Twoją przytulankę.”- powiedział zdziwiony Tuptuś. „Nic się nie stało. Przytulanki są takie same, a dzięki Tobie spełniłem swoje marzenie i zostałem detektywem.” - uśmiechnął się Bubuś. „Od tego ma się przyjaciół.”- odpowiedział Tuptuś.

Teresa Jabłonka, kl. 3c

"TAJEMNICZY BAŁAGAN"

Podczas wyjazdu z Zespołem „Przygoda” do Wisły, w hotelu działo się coś dziwnego. Gdy wychodziliśmy z pokoju, zostawiliśmy porządek. Po powrocie, w pokoju był straszny bałagan. Włączyliśmy kamerki, aby sprawdzić kto to wszystko zrobił. Niestety, kamerki niczego nie nagrały. Tajemnica do dziś nie została wyjaśniona.

Zuzia Wonisławczyk kl. 3c

„ZUZIA IDZIE NA BAL PRZEBIERAŃCÓW”

Syrena, nimfa wodna, konik morski? Za co przebiorą się Zuzia i Julka? Rozmawiają o tym w przedszkolu już od śniadania. Obie dostały zaproszenie na przyjęcie urodzinowe u Kasi i Eryka. Wszyscy powinni przyjść przebrani. W zaproszeniu znajduje się wskazówka: przebierzcie się za coś, co można znaleźć w morzu – wyjaśniła Kasia. Zuzia i Julka postanowiły najpierw narysować wszystko, co kojarzy im się z morzem.

Ania Rolka kl. 2b

Mała Świetlica

W świetlicy odbyły się kolejne konkursy plastyczne i mamy kolejnych laureatów.

Serdecznie im gratulujemy.

"Przyjazne postacie z bajek"

I Amelia Głowacka
II Natalia Margalska
III Anhelina Dudar
wyróżnienia:
Jakub Bienia
Tymek Tabacki
Amber Wojdyła

"Chatka z piernika"

I klasy
Nicole Mitas
II klasy
Amelia Głowacka
III klasy
Dorota Dyrda
Milana Sytnyk

Klasyka baśni multisensorycznie

W ramach projektu Klasyka Baśni Multisensorycznie dzieci ze świetlicy szkolnej poznały kolejne baśnie w języku angielskim. Tym razem były to „Jaś i Małgosia" („Hansel and Gretchen") oraz „Złotowłosa i Trzy Misie" („Goldilocks and the Three Bears"). Uczniowie poznali angielskie słownictwo związane z jedzeniem oraz sprzętami domowymi. Przygotowali gigantyczną pizzę oraz polowali na angielskie słówka.

SPOTKANIE Z ANGIELSKIMI KSIĄŻECZKAMI

Na początku czerwca na podwórku szkolnym odbyło się „Spotkanie z angielskimi książeczkami”. W wydarzeniu brały udział klasy 1a, 1b, 2b, 2c oraz 3c. Uczniowie wysłuchali trzech zabawnych historii czytanych w języku angielskim przez panią Magdalenę Buchalik. Poznali książkę „Shark in the Park”, która opowiada o małym chłopcu i jego nowej lunecie oraz o rekinie ukrywającym się w parku. Następnie wysłuchali opowiadania „Monkey Puzzle” opisującego perypetie związane z poszukiwaniami mamy malutkiej małpki. Natomiast trzecia książką „Once Upon a Time” pozwoliła uczniom aktywnie brać udział w tworzeniu historii o losach głównej bohaterki – pięknej księżniczki.

Dzięki przeprowadzonym kiermaszom Bożonarodzeniowym i Wielkanocnym, świetlica wzbogaciła się o kilka nowych bardzo ciekawych gier.

Wakacje zbliżają się wielkimi krokami. Naszą propozycją na wakacje jest zbieranie pamiątek, z których można zrobić wiele ciekawych rzeczy.

CO ZBIERAMY?

- płaskie kamyki, nie za duże i nie za małe (wielkości śliwki, brzoskwinki)
- muszelki
- piasek (niewielka ilość – troszkę w woreczku)
- pocztówki z odwiedzanych miejsc
- bilety wstępu z przeżytych atrakcji.

Co z tego można zrobić? Bardzo wiele wspaniałych ozdób:

OZDOBY Z MASY SOLNEJ.

Przygotowanie masy solnej: pół szklanki soli, pół szklanki mąki, trochę wody aby wszystko wymieszać na gładą masę. Uformować z masy solnej dowolny kształt, wykonać dziurkę na sznureczek. Umieszczamy nasze pamiątki w masie solnej i pozostawiamy do wyschnięcia. Po wyschnięciu przekładamy sznureczek.

PAMIĄTKI ZAMKNIĘTE W SŁOICZKU

MALOWANE KAMIENIE

Potrzebujemy: farby akrylowe, bezbarwny lakier do paznokci dla zabezpieczenia malowidła na kamieniu, pędzelki, wodę.

Gra dla "zabicia" nudy:

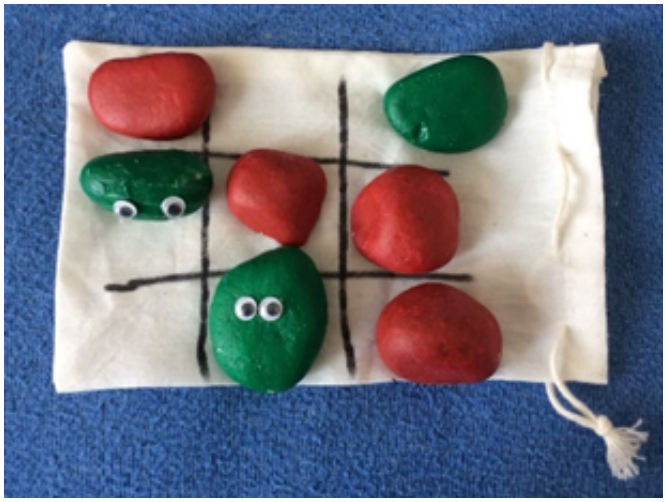

ALBUM Z POCZTÓWKAMI I BILETAMI WSTĘPU

Potrzebujemy: zeszyt, klej, coś do pisania (kredki, pisaki, ołówki itp.). Na głównej stronie robimy piękną okładkę z napisem "**Wakacje 2022r."** W środku, na kolejnych stronach wklejamy przywiezione pamiątki: zdjęcia, pocztówki, bilety wstępu z krótkimi opisami gdzie to było i kiedy.

MIEJSCE NA TWOJE WAKACYJNE MARZENIA!!!

Narysuj je!